Manuale di istruzioni 1

Misuratore automatico di pressione arteriosa da braccio

M2 Intelli IT (HEM-7143T1-EBK)

Italiano

Leggere il manuale di istruzioni (1) e (2) prima dell'uso.

Per informazioni sui simboli, consultare la sezione "Descrizione dei simboli" sul lato posteriore dell'altro "Manuale di istruzioni (1)".

CE 0197

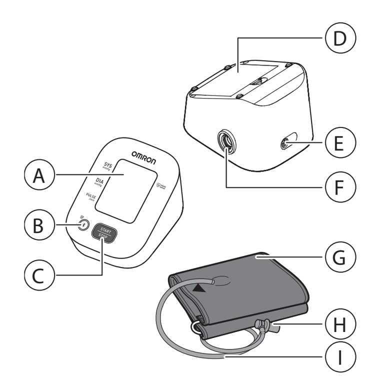

Ⓐ **Display**
Ⓑ **Pulsante [Connessione] (Memoria)**
Ⓒ **Pulsante [START/STOP]**
Ⓓ **Vano batterie**
Ⓔ **Presa per alimentatore CA**
Ⓕ **Presa per il tubo dell'aria**
Ⓖ **Bracciale**
Ⓗ **Attacco del tubo dell'aria**
Ⓘ **Tubo dell'aria**

Introduzione

Grazie per aver acquistato il misuratore automatico di pressione arteriosa da braccio M2 Intelli IT. Questo misuratore di pressione misura la pressione arteriosa mediante il metodo oscillometrico. Ciò significa che questo misuratore rileva la pressione del sangue attraverso l'arteria brachiale e converte la pressione in una misura digitale.

Istruzioni di sicurezza

Questo manuale di istruzioni fornisce all'utilizzatore informazioni importanti sul misuratore automatico della pressione arteriosa da braccio M2 Intelli IT. Per garantire l'utilizzo sicuro e corretto di questo misuratore, LEGGERE e COMPRENDERE le presenti istruzioni nella loro interezza. **Se non si comprendono le presenti istruzioni o si hanno eventuali domande, contattare il rivenditore o il distributore OMRON prima di utilizzare il misuratore. Per informazioni specifiche riguardo la propria pressione arteriosa, consultare il medico curante.**

Destinazione d'uso

Questo dispositivo è un misuratore digitale destinato alla misurazione della pressione arteriosa e della frequenza delle pulsazioni nei pazienti adulti. Questo misuratore rileva la comparsa di battiti cardiaci irregolari durante la misurazione e indica questa circostanza mediante un simbolo visualizzato con i risultati. L'apparecchio è progettato principalmente per l'utilizzo domestico.

Ricezione e ispezione

Estrarre il misuratore dalla confezione e ispezionarlo per rilevare eventuali danni. Se il misuratore è danneggiato, NON UTILIZZARLO e rivolgersi al rivenditore o al distributore OMRON.

Informazioni importanti sulla sicurezza

Prima di usare il misuratore, leggere attentamente la sezione "Informazioni importanti sulla sicurezza" nel presente manuale di istruzioni. Per la propria sicurezza, attenersi completamente al presente manuale di istruzioni.
Conservare il manuale per farvi riferimento in futuro. Per informazioni specifiche riguardo la propria pressione arteriosa, CONSULTARE IL MEDICO CURANTE.

⚠Attenzione — **Indica una situazione potenzialmente pericolosa che, se non evitata, può causare lesioni gravi o la morte.**

- **NON usare il misuratore su neonati, bambini o persone che non siano in grado di esprimersi.**
- **NON modificare le dosi dei farmaci assunti in base alle misurazioni ottenute utilizzando il presente misuratore di pressione arteriosa. Assumere i farmaci secondo la dose prescritta dal proprio medico curante. SOLO i medici sono idonei ad emettere una diagnosi di ipertensione e prescrivere il relativo trattamento.**
- **NON utilizzare il misuratore su un braccio ferito o sottoposto a cure mediche.**
- **NON applicare il bracciale sul braccio mentre lo stesso viene sottoposto a fleboclisi o trasfusione sanguigna.**
- **NON utilizzare il misuratore in aree in cui siano presenti apparecchi chirurgici ad alta frequenza (AF) o apparati per risonanza magnetica (RM) o scanner per tomografia computerizzata (TC). Ciò potrebbe determinare il funzionamento errato del misuratore e/o dare luogo a risultati imprecisi.**
- **NON utilizzare il misuratore in ambienti ricchi di ossigeno o in prossimità di gas infiammabili.**
- **Consultare il medico curante prima di utilizzare il misuratore in presenza di aritmie comuni quali battito atriale o ventricolare prematuro oppure fibrillazione atriale, arteriosclerosi, scarsa perfusione, diabete, gravidanza, preeclampsia o malattie renali. NOTA: la presenza di una di queste patologie, oltre al movimento, tremore o brividi da parte del paziente, può influire sui valori della misurazione.**
- **NON eseguire autonomamente diagnosi né auto-prescrizioni di farmaci in base ai valori delle misurazioni. Consultare SEMPRE il medico curante.**
- **Per evitare i rischi di strangolamento, tenere il tubo dell'aria e il cavo dell'alimentatore CA lontani da neonati e bambini.**
- **Questo prodotto contiene componenti di piccole dimensioni che possono causare rischi di soffocamento se ingeriti da neonati e bambini.**

Trasmissione dati

- **Questo prodotto emette radiofrequenze (RF) nella banda 2,4 GHz. NON utilizzare il prodotto in luoghi soggetti a limitazioni per quanto concerne le radiofrequenze, ad esempio in aereo o negli ospedali. Nelle aree soggette a limitazioni per quanto concerne le radiofrequenze, disattivare la funzione Bluetooth® del misuratore, rimuovere le batterie e/o scollegare l'alimentatore CA.**

Gestione e utilizzo dell'alimentatore CA (accessorio opzionale)

- **NON utilizzare l'alimentatore CA se il misuratore o il cavo dell'alimentatore CA appaiono danneggiati. Se il misuratore o il cavo sono danneggiati, spegnere l'alimentazione e scollegare immediatamente l'alimentatore CA.**
- **Inserire l'alimentatore CA in una presa di tensione corretta. NON utilizzare con prese multiple.**
- **Non collegare né scollegare MAI l'alimentatore CA dalla presa elettrica con le mani bagnate.**
- **NON smontare né tentare di riparare l'alimentatore CA.**

Gestione e utilizzo delle batterie

- **Mantenere le batterie fuori dalla portata di bambini e neonati.**

⚠Avvertenza — **Indica una situazione potenzialmente pericolosa che, se non evitata, può causare lesioni di lieve o media entità all'utente o al paziente oppure causare danni all'apparecchio o altri danni materiali.**

- **In caso di irritazioni cutanee o altri problemi, smettere di utilizzare il misuratore e rivolgersi al medico curante.**
- **Consultare il medico curante prima di utilizzare il misuratore su un braccio ove sia presente un accesso o una terapia endovascolare oppure uno shunt arterovenoso (AV), a causa dell'interferenza temporanea sul flusso sanguigno che potrebbe causare lesioni.**
- **Le persone che hanno subito una mastectomia devono consultare il medico prima di usare il misuratore.**
- **Consultare il medico curante prima di usare il misuratore se si è affetti da gravi problemi circolatori o disturbi del sangue, in quanto il gonfiaggio del bracciale può causare ecchimosi.**
- **NON eseguire la misurazione più spesso del necessario in quanto si rischia la formazione di ecchimosi dovute a interferenze nel flusso sanguigno.**
- **Gonfiare il bracciale SOLO quando è posizionato intorno al braccio.**
- **Rimuovere il bracciale se questo non inizia a sgonfiarsi durante una misurazione.**
- **NON usare il misuratore per scopi diversi dalla misurazione della pressione arteriosa.**
- **Durante la misurazione, verificare che non siano presenti, entro 30 cm di distanza dal misuratore, dispositivi portatili o altri dispositivi elettrici che emettono campi elettromagnetici. Ciò potrebbe determinare il funzionamento errato del misuratore e/o dare luogo a risultati imprecisi.**
- **NON smontare né tentare di riparare il misuratore o gli altri componenti. Questo può determinare risultati imprecisi.**
- **NON utilizzare in luoghi in cui sia presente umidità o in cui il misuratore possa essere soggetto a schizzi d'acqua. Si rischia di danneggiare il misuratore.**
- **NON utilizzare il misuratore in un veicolo in movimento, ad esempio in automobile o in aereo.**
- **NON lasciar cadere né sottoporre il misuratore a urti violenti o a vibrazioni.**
- **NON usare il misuratore in luoghi con umidità eccessiva o insufficiente né a temperature troppo alte o basse. Fare riferimento alla sezione 3.**
- **Durante la misurazione, osservare il braccio per assicurarsi che il misuratore non stia causando problemi prolungati alla circolazione del sangue.**
- **NON usare il misuratore in ambienti ad alta frequenza di utilizzo, ad esempio ospedali o studi medici.**
- **NON utilizzare il misuratore contemporaneamente ad altri apparati elettromedicali (EM). Ciò potrebbe determinare il funzionamento errato dei dispositivi e/o dare luogo a risultati imprecisi.**
- **Evitare di fare il bagno, non assumere bevande alcoliche o a base di caffeina, non fumare, non svolgere attività fisica né mangiare per almeno 30 minuti prima di eseguire una misurazione.**
- **Riposare per almeno 5 minuti prima di eseguire una misurazione.**
- **Togliere dal braccio eventuali indumenti eccessivamente aderenti o spessi quando si esegue la misurazione.**
- **Rimanere fermi e NON parlare mentre si esegue la misurazione.**
- **Utilizzare il bracciale SOLO su persone con una circonferenza del braccio compresa nell'intervallo specifico al quale è destinato il bracciale.**
- **Assicurarsi che il misuratore si sia adattato alla temperatura ambiente prima di effettuare una misurazione. Se la misurazione viene eseguita dopo un cambiamento drastico di temperatura, si rischia di ottenere un risultato impreciso. OMRON consiglia di attendere per circa 2 ore che il misuratore si riscaldi o si raffreddi quando il misuratore deve essere utilizzato in un ambiente con una temperatura che rientra tra quelle specificate nelle condizioni operative dopo essere stato conservato alla temperatura di conservazione massima o minima. Per ulteriori informazioni sulla temperatura di funzionamento e di conservazione/trasporto, fare riferimento alla sezione 3.**
- **NON utilizzare il misuratore dopo il termine del periodo di durata operativa. Fare riferimento alla sezione 3.**
- **NON piegare eccessivamente il bracciale né il tubo dell'aria.**
- **NON piegare né attorcigliare il tubo dell'aria mentre si esegue una misurazione. Si rischia di causare lesioni dovute all'interruzione del flusso sanguigno.**
- **Per rimuovere l'attacco del tubo dell'aria, tirarlo afferrandolo dall'attacco in plastica alla base del tubo e non dal tubo stesso.**
- **Utilizzare SOLO l'alimentatore CA, il bracciale, le batterie e gli accessori specificati per questo misuratore. L'uso di alimentatori CA, bracciali e batterie non supportati può danneggiare e/o esporre a potenziali rischi il misuratore.**
- **Usare SOLO il bracciale approvato per questo misuratore. L'uso di bracciali differenti può causare risultati errati.**
- **Il gonfiaggio a una pressione maggiore del necessario può causare ecchimosi sul braccio nell'area di applicazione del bracciale. NOTA: fare riferimento al paragrafo "Se la pressione sistolica è superiore a 210 mmHg" nella sezione 8 del manuale di istruzioni (2) per ulteriori informazioni.**

Trasmissione dati

- **NON sostituire le batterie né scollegare l'adattatore CA mentre i risultati vengono trasferiti al dispositivo smart. Si rischia di causare il funzionamento errato del misuratore e il mancato trasferimento dei dati relativi alla pressione arteriosa.**

Gestione e utilizzo dell'alimentatore CA (accessorio opzionale)

- **Inserire a fondo l'alimentatore CA nella presa di corrente.**
- **Quando si scollega l'alimentatore CA dalla presa, assicurarsi di estrarre il cavo tenendolo dall'alimentatore in modo sicuro. NON estrarre l'alimentatore CA tirando il cavo.**
- **Quando si maneggia il cavo dell'alimentatore CA:**
  NON danneggiare il cavo.
  NON rompere il cavo.
  NON manomettere il cavo.
  NON incastrare il cavo.
  NON piegare né tirare con forza il cavo.
  NON attorcigliare il cavo.
  NON utilizzare il cavo se è avvolto su se stesso.
  NON posizionare il cavo sotto oggetti pesanti.
- **Spolverare spesso l'alimentatore CA.**
- **Scollegare l'alimentatore CA dalla corrente quando non viene utilizzato.**
- **Scollegare l'adattatore CA dalla corrente prima di pulire il misuratore.**

Gestione e utilizzo delle batterie

- **NON inserire le batterie con le polarità allineate in modo errato.**
- **Utilizzare per il misuratore SOLO 4 batterie alcaline o al manganese di tipo "AA". NON utilizzare altri tipi di batterie. NON adoperare contemporaneamente batterie nuove e usate. NON adoperare contemporaneamente batterie di marche diverse.**
- **Rimuovere le batterie se non si intende utilizzare il misuratore per un periodo di tempo prolungato.**
- **Se il liquido delle batterie dovesse entrare a contatto con gli occhi, lavare immediatamente con abbondante acqua corrente. Consultare immediatamente il medico curante.**
- **Se il liquido delle batterie dovesse entrare a contatto con la pelle, lavare immediatamente con abbondante acqua tiepida. Se dovessero persistere irritazioni, lesioni o dolore, consultare il medico curante.**
- **NON utilizzare le batterie dopo la data di scadenza indicata.**
- **Controllare periodicamente le batterie per verificare che siano nelle condizioni operative corrette.**

Precauzioni di carattere generale

- Quando si esegue la misurazione al braccio destro, il tubo dell'aria dovrà trovarsi in posizione laterale rispetto al gomito. Prestare attenzione a non appoggiare il braccio sul tubo dell'aria.

- La pressione arteriosa può differire tra il braccio destro e il braccio sinistro, dando luogo a valori di misurazione differenti. Utilizzare sempre lo stesso braccio per le misurazioni. Se i valori presentano delle differenze sostanziali tra le due braccia, rivolgersi al medico curante per sapere su quale braccio effettuare le misurazioni.
- Quando si utilizza un alimentatore CA opzionale, assicurarsi di non posizionare il misuratore in luoghi in cui risulti difficile inserire ed estrarre l'alimentatore CA dalla presa.
- Per interrompere una misurazione, premere il pulsante [START/STOP] durante l'esecuzione di una misurazione.

Gestione e utilizzo delle batterie

- Lo smaltimento delle batterie esaurite deve essere eseguito in osservanza delle normative locali.
- Le batterie fornite in dotazione possono presentare una durata inferiore rispetto a batterie nuove.

1. Messaggi di errore e risoluzione dei problemi

Se durante la misurazione si dovesse verificare uno dei problemi riportati di seguito, assicurarsi che non siano presenti altri dispositivi elettrici entro 30 cm di distanza. Se il problema persiste, fare riferimento alla tabella che segue.

Indicazione sul display/ Problema	Possibile causa	Soluzione
E1 viene visualizzato oppure il bracciale non si gonfia.	Il pulsante [START/STOP] è stato premuto senza aver applicato il bracciale.	Premere nuovamente il pulsante [START/STOP] per spegnere il misuratore. Dopo aver inserito saldamente l'attacco del tubo dell'aria e aver applicato correttamente il bracciale, premere il pulsante [START/STOP].
	L'attacco del tubo dell'aria non è inserito a fondo nel misuratore.	Inserire correttamente l'attacco del tubo dell'aria.
	Il bracciale non è stato applicato correttamente.	Applicare correttamente il bracciale, quindi eseguire un'altra misurazione. Fare riferimento alla sezione 6 del manuale di istruzioni (2).
	Perdite di aria dal bracciale.	Sostituire il bracciale con uno nuovo. Fare riferimento alla sezione 12 del manuale di istruzioni ( ).
E2 viene visualizzato oppure non è possibile completare la misurazione dopo il gonfiaggio del bracciale.	Ci si è mossi o si è parlato durante la misurazione e il bracciale non si gonfia a sufficienza.	Rimanere fermi e non parlare durante la misurazione. Se compare ripetutamente l'indicazione "E2", gonfiare il bracciale manualmente fino a raggiungere una pressione sistolica da 30 a 40 mmHg superiore rispetto ai risultati ottenuti in precedenza. Fare riferimento alla sezione 8 del manuale di istruzioni (2).
	A causa di una pressione sistolica superiore a 210 mmHg, non è possibile eseguire una misurazione.	
E3 viene visualizzato	Il bracciale è stato gonfiato a una pressione superiore a quella massima consentita.	Non toccare il bracciale né piegare il tubo dell'aria mentre si esegue una misurazione. Se il bracciale viene gonfiato manualmente, fare riferimento alla sezione 8 del manuale di istruzioni (2).
E4 viene visualizzato	Ci si è mossi o si è parlato durante la misurazione. Le vibrazioni disturbano la misurazione.	Rimanere fermi e non parlare durante la misurazione.
E5 viene visualizzato / ♡ / 🚶 / ◎ viene visualizzato / non lampeggia durante la misurazione	La frequenza delle pulsazioni non viene rilevata correttamente.	Applicare correttamente il bracciale, quindi eseguire un'altra misurazione. Fare riferimento alla sezione 6 del manuale di istruzioni (2). Rimanere fermi e sedere nel modo corretto durante la misurazione. Se il simbolo "♡" continua ad apparire, è consigliabile consultare il medico curante.
Er viene visualizzato	Il misuratore non ha funzionato correttamente.	Premere nuovamente il pulsante [START/STOP]. Se viene visualizzato ancora il simbolo "Er", contattare il rivenditore o il distributore OMRON.
E rr viene visualizzato	Il misuratore non è in grado di collegarsi al dispositivo smart o di trasmettere correttamente i dati.	Attenersi alle istruzioni fornite nella app "OMRON connect". Se il simbolo "Err" continua ad essere visualizzato dopo il controllo della app, rivolgersi al rivenditore o al distributore OMRON.
P lampeggia	Il misuratore è in attesa di associarsi con il dispositivo smart.	Per associare il misuratore con il proprio dispositivo smart, fare riferimento alla sezione 5 del manuale di istruzioni (2) oppure premere il pulsante [START/STOP] per annullare l'associazione e spegnere il misuratore.
⇆ lampeggia	Non vengono trasferiti più di 24 risultati.	Associare o trasferire i risultati alla app "OMRON connect" in modo da poterli conservare in memoria nella app; in tal modo, questo simbolo di errore scomparirà.
	Il misuratore non è associato o non è collegato al dispositivo smart.	
⇆ viene visualizzato	Nella memoria sono presenti 30 risultati da trasferire	
🔋 lampeggia	Le batterie sono in via di esaurimento.	Si consiglia di sostituire contemporaneamente tutte e 4 le batterie con batterie nuove. Fare riferimento alla sezione 3 del manuale di istruzioni (2).
A1 e 🔋 viene visualizzato oppure il misuratore si spegne inaspettatamente durante una misurazione.	Le batterie sono esaurite.	Sostituire immediatamente tutte e 4 le batterie con batterie nuove. Fare riferimento alla sezione 3 del manuale di istruzioni (2).
Sul display del misuratore non appare nulla.	Le batterie sono esaurite.	
	La polarità delle batterie non è allineata correttamente.	Controllare l'installazione delle batterie per verificarne il corretto posizionamento. Fare riferimento alla sezione 3 del manuale di istruzioni (2).
I risultati appaiono troppo alti o troppo bassi.	La pressione arteriosa varia costantemente. Diversi fattori, tra cui lo stress, l'ora del giorno e/o il modo in cui viene indossato il bracciale, possono influire sulla pressione arteriosa. Rivedere la sezione 2 del manuale di istruzioni (2).	
Si verificano problemi di comunicazione di altra natura.	Attenersi alle istruzioni visualizzate sul dispositivo smartphone oppure visitare la sezione "Guida" della app "OMRON connect" per ottenere ulteriore supporto. Se il problema persiste, contattare il rivenditore o il distributore OMRON.	
Si verifica un qualsiasi altro problema.	Premere il pulsante [START/STOP] per spegnere il misuratore, quindi premerlo nuovamente per eseguire una misurazione. Se il problema persiste, rimuovere tutte le batterie e attendere 30 secondi. Quindi, reinstallare le batterie. Se il problema persiste, contattare il rivenditore o il distributore OMRON.	

2. Manutenzione

2.1 Manutenzione

Per proteggere il misuratore da eventuali danni, attenersi alle indicazioni riportate di seguito:

- Cambiamenti e modifiche non approvati dal produttore renderanno nulla la garanzia utente.

⚠Avvertenz

- NON smontare né tentare di riparare il misuratore o gli altri componenti. Questo può determinare risultati imprecisi.

2.2 Conservazione

Quando non si usa il misuratore, riporlo nell'apposita custodia.

1. Rimuovere il bracciale dal misuratore.

⚠Avvertenz

- Per rimuovere l'attacco del tubo dell'aria, tirarlo afferrandolo dall'attacco in plastica alla base del tubo e non dal tubo stesso.

2. Piegare con attenzione il tubo dell'aria all'interno del bracciale.

   Nota
   - Non piegare né attorcigliare eccessivamente il tubo dell'aria.

3. Conservare il misuratore e gli altri componenti nella custodia.

Non riporre il misuratore e gli altri componenti:

- Se il misuratore e gli altri componenti sono umidi.
- In ambienti esposti a temperature estreme, umidità, luce diretta del sole, polvere o vapori corrosivi come ad esempio quelli della candeggina.
- In ambienti esposti a vibrazioni o urti.

2.3 Pulizia

- Non utilizzare detergenti abrasivi o volatili.
- Utilizzare un panno morbido e asciutto oppure un panno morbido inumidito con un detergente delicato (neutro) per pulire il misuratore e il bracciale, quindi asciugare con un panno asciutto.
- Non lavare né immergere in acqua il misuratore e il bracciale né gli altri componenti.
- Non utilizzare benzina, diluenti o solventi analoghi per pulire il misuratore e il bracciale né gli altri componenti.

2.4 Calibrazione e assistenza

- La precisione di questo misuratore di pressione arteriosa è stata verificata con cura; l'apparecchio è progettato per durare a lungo.
- Per garantirne la precisione e il funzionamento corretto, si consiglia di far controllare l'apparecchio ogni due anni. Contattare il rivenditore autorizzato OMRON o il Servizio clienti OMRON all'indirizzo presente sulla confezione o nella documentazione allegata al prodotto.

3. Caratteristiche tecniche

Categoria di prodotto	Sfigmomanometri elettronici
Descrizione del prodotto	Misuratore automatico di pressione arteriosa da braccio
Modello (codice)	M2 Intelli IT (HEM-7143T1-EBK)
Display	Display LCD digitale
Intervallo di pressione del bracciale	Da 0 a 299 mmHg
Gamma di misurazione della pressione arteriosa	Pressione sistolica: da 60 a 260 mmHg Pressione diastolica: da 40 a 215 mmHg
Gamma di misurazione pulsazioni	Da 40 a 180 battiti/min.
Precisione	Pressione: ±3 mmHg Pulsazioni: ±5% rispetto al valore visualizzato
Gonfiaggio	Automatico tramite pompa elettrica
Sgonfiaggio	Valvola per il rilascio automatico della pressione
Metodo di misurazione	Metodo oscillometrico
Metodo di trasmissione	**Bluetooth**® Low Energy
Comunicazione senza fili	Intervallo di frequenze: 2,4 GHz (2.400 - 2.483,5 MHz) Modulazione: GFSK Potenza effettiva irradiata: <20 dBm
Modalità di funzionamento	Funzionamento continuo
Classificazione IP	Misuratore: IP20 Alimentatore CA opzionale: IP21 per il modello HHP-CM01, IP22 per il modello HHP-BFH01
Tensione nominale	6 V CC 4 W
Fonte di alimentazione	4 batterie "AA" da 1,5 V o alimentatore CA opzionale (INGRESSO 100 - 240 V CA 50 - 60 Hz 0,12 - 0,065 A)
Durata delle batterie	Circa 900 misurazioni (utilizzando batterie alcaline nuove e il bracciale incluso. Varia in funzione del tipo di batteria e di bracciale.)
Durata (vita operativa)	Misuratore: 5 anni Bracciale: 5 anni Alimentatore CA opzionale: 5 anni
Condizioni operative	Da +10 a +40 °C / Dal 15 al 90% di umidità relativa (senza condensa) / Da 800 a 1.060 hPa
Condizioni di conservazione e trasporto	Da -20 a +60 °C / dal 10 al 90% di umidità relativa (senza condensa)
Peso	Misuratore: circa 250 g (escluse le batterie) Bracciale: circa 110 g
Dimensioni (valore approssimativo)	Misuratore: 103 mm (larghezza) × 82 mm (altezza) × 140 mm (lunghezza) Bracciale: 146 mm × 466 mm (tubo dell'aria: 610 mm)
Circonferenza del bracciale applicabile al misuratore	Da 17 a 42 cm (bracciale incluso: da 22 a 32 cm)
Memoria	Conserva fino a 30 risultati
Contenuto della confezione	Misuratore, bracciale (HEM-CR24), 4<batterie "AA", custodia, manuale di istruzioni (1) e (2)
Protezione contro le folgorazioni	Apparato ME alimentato internamente (quando alimentato solo a batterie) Apparato ME di Classe II (alimentatore CA opzionale)
Parti applicate	Tipo BF (bracciale)

Nota

- Le caratteristiche tecniche indicate sono soggette a modifica senza preavviso.
- Questo misuratore è stato sottoposto a prove cliniche secondo i requisiti EN ISO 81060-2:2014 ed è conforme con EN ISO 81060-2:2014 e EN ISO 81060-2:2019+A1:2020 (con esclusione delle pazienti in gravidanza o con pre-eclampsia). Nella valutazione clinica, è stato utilizzato K5 su 85 soggetti per la determinazione della pressione diastolica.
- La classificazione IP corrisponde al livello di protezione garantito da involucri secondo IEC 60529. Questo misuratore e l'alimentatore CA opzionale sono protetti contro i corpi estranei solidi con un diametro di 12,5 mm e oltre, ad esempio un dito. L'alimentatore CA opzionale HHP-CM01 è protetto contro la caduta verticale di gocce d'acqua che possono causare problemi durante il funzionamento. L'alimentatore CA opzionale HHP-BFH01 è protetto contro la caduta obliqua di gocce d'acqua che possono causare problemi durante il normale funzionamento.
- La classificazione della modalità di funzionamento è conforme a IEC 60601-1.

Informazioni sulle interferenze nella comunicazione wireless
La funzione Bluetooth del prodotto viene utilizzata per il collegamento alle app dedicate presenti sui dispositivi mobili al fine di sincronizzare i dati relativi a data e ora dal dispositivo mobile al prodotto, nonché per sincronizzare i dati relativi alle misurazioni dal prodotto al dispositivo mobile. L'ulteriore gestione dei dati presenti sul dispositivo mobile è a discrezione dell'utilizzatore. Questo prodotto opera su una banda ISM a 2,4 GHz senza licenza, in cui le onde radio possono essere intercettate indistintamente da terzi, in modo doloso o accidentale, per qualsiasi finalità ignota. Nel caso in cui il prodotto venga utilizzato in prossimità di altri dispositivi wireless quali microonde e LAN wireless che funzionano sulla stessa banda di frequenza del prodotto stesso, si potrebbero verificare delle interferenze.
In caso di interferenze, arrestare il funzionamento degli altri dispositivi oppure allontanare il prodotto dagli altri dispositivi wireless prima di utilizzarlo.

4. Garanzia limitata

Grazie per aver acquistato un prodotto OMRON. Questo prodotto è stato costruito impiegando materiali di alta qualità ed è stato realizzato con estrema cura. Il dispositivo è progettato per soddisfare al meglio le esigenze dell'utilizzatore, purché venga usato nel modo corretto e gestito secondo le indicazioni fornite nel manuale di istruzioni.
Il prodotto è garantito da OMRON per un periodo di 3 anni a partire dalla data di acquisto. La correttezza di realizzazione, la competenza tecnica e i materiali utilizzati per questo prodotto sono garantiti da OMRON. Nell'ambito del periodo di garanzia, OMRON riparerà o sostituirà il prodotto difettoso o eventuali componenti difettosi, senza alcun costo per la manodopera o i componenti di ricambio.
La garanzia non copre in alcun caso quanto segue:
A. Costi di trasporto e rischi associati al trasporto.
B. Costi relativi a riparazioni e/o difetti derivanti da riparazioni eseguite da persone non autorizzate.
C. Controlli e manutenzione periodici.
D. Guasti o usura di componenti opzionali o altri accessori diversi dal dispositivo principale propriamente detto, fatte salve le garanzie esplicitamente summenzionate.
E. Costi derivanti da richieste di intervento in garanzia ingiustificate (tali richieste sono soggette a pagamento).
F. Danni di qualsiasi tipo, inclusi danni a persone causati accidentalmente o dovuti a utilizzo errato.
G. Il servizio di calibrazione non è incluso nella garanzia.
H. I componenti opzionali sono garantiti per un (1) anno a partire dalla data di acquisto. I componenti opzionali includono, a titolo meramente esemplificativo, i seguenti elementi: bracciale e relativo tubo.

Per le richieste di assistenza in garanzia, rivolgersi al rivenditore presso il quale è stato acquistato il prodotto oppure a un distributore autorizzato OMRON. Per l'indirizzo, fare riferimento alla confezione del prodotto o alla documentazione fornita in dotazione oppure rivolgersi al rivenditore. In caso di problemi nel reperire il servizio assistenza clienti, contattare OMRON per informazioni:
www.omron-healthcare.com

La riparazione o la sostituzione in garanzia non comportano in alcun caso l'estensione o il rinnovo del periodo di garanzia.
La garanzia è valida solo se il prodotto viene restituito nella sua interezza insieme alla fattura o allo scontrino originale rilasciato dal negoziante al consumatore.

5. Guida e dichiarazione del produttore

- Il presente misuratore di pressione è stato progettato secondo i requisiti previsti dallo standard europeo EN1060 sugli sfigmomanometri non invasivi, Parte 1: Requisiti generali e Parte 3: Requisiti supplementari per sistemi elettromeccanici di misurazione della pressione arteriosa.
- OMRON HEALTHCARE Co., Ltd. dichiara che il tipo di apparecchiatura radio HEM-7143T1-EBK è conforme alla Direttiva 2014/53/EU.
- Il testo completo della dichiarazione di conformità è disponibile presso il seguente indirizzo Internet: www.omron-healthcare.com
- Questo prodotto OMRON è realizzato in base ai severi criteri di qualità adottati da OMRON HEALTHCARE Co., Ltd., Giappone. Il componente principale dei misuratori di pressione arteriosa OMRON, rappresentato dal sensore di pressione, è prodotto in Giappone.
- Si prega di riferire eventuali incidenti gravi occorsi in relazione al presente dispositivo al produttore e all'autorità competente dello Stato membro in cui si risiede.

Informazioni importanti relative alla compatibilità elettromagnetica (EMC)

HEM-7143T1-EBK, prodotto da OMRON HEALTHCARE Co., Ltd., è conforme alla normativa EN60601-1-2:2015 sulla compatibilità elettromagnetica (EMC).
Ulteriore documentazione in conformità a tale standard EMC è disponibile presso www.omron-healthcare.com.
Fare riferimento alle informazioni sulla compatibilità elettromagnetica relative a HEM-7143T1-EBK disponibili sul nostro sito web.

Corretto smaltimento del prodotto (Rifiuti da Apparecchiature Elettriche ed Elettroniche)

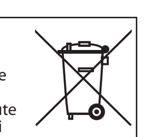

Il marchio riportato sul prodotto o sulla sua documentazione indica che il prodotto non deve essere smaltito con altri rifiuti domestici al termine del ciclo di vita.
Per evitare eventuali danni all'ambiente o alla salute causati dall'inopportuno smaltimento dei rifiuti, si invita l'utente a separare questo prodotto da altri tipi di rifiuti e a riciclarlo in maniera responsabile per favorire il riutilizzo sostenibile delle risorse naturali.

Gli utenti domestici sono invitati a contattare il rivenditore presso il quale è stato acquistato il prodotto o l'ufficio locale preposto per tutte le informazioni relative alla raccolta differenziata e al riciclaggio per questo tipo di prodotto.
Gli utenti aziendali sono invitati a contattare il proprio fornitore e verificare eventuali termini e condizioni del contratto di acquisto. Questo prodotto non deve essere smaltito unitamente ad altri rifiuti commerciali.

Il marchio e i logotipi **Bluetooth**® sono marchi commerciali registrati di Bluetooth SIG, Inc. e l'utilizzo di tali marchi da parte di OMRON HEALTHCARE Co., Ltd. è stato concesso in licenza. Gli altri marchi e nomi commerciali sono di proprietà dei rispettivi titolari. Apple e il logo Apple sono marchi commerciali di Apple Inc., registrati negli Stati Uniti e in altri Paesi e aree geografiche. App Store è un marchio di servizio di Apple Inc., Google Play e il logo Google Play sono marchi commerciali di Google LLC.

Symbols Description

Description des symboles
Beschreibung der Symbole
IT Descrizione dei simboli
ES Descripción de los símbolos
NL Beschrijving van symbolen
RU Описание символов
TR Simgelerin Açıklaması
AR شرح الرموز

Applied part - Type BF Degree of protection against electric shock (leakage current)
Pièce appliquée - Type BF Degré de protection contre les chocs électriques (courant de fuite)
Anwendungsteil – Typ BF Schutz vor Stromschlägen (Ableitstrom)
Parti applicate - Tipo BF Livello di protezione contro le folgorazioni (corrente di dispersione)
Partes en contacto: Tipo BF Grado de protección contra descargas eléctricas (corriente de fuga)
Toegepast onderdeel - Type BF-beschermingsgraad tegen elektrische schokken (lekstroom)
Рабочая часть аппарата - Степень защиты от поражения электрическим током (токи утечки) Тип BF
Uygulanan parça - Tip BF Elektrik çarpmasına karşı koruma derecesi (kaçak akım)
الجزء المطبق: درجة الحماية ضد الصدمات الكهربائية (التيار المتسرب) للنوع BF

CE Marking
Marquage CE
CE-Kennzeichnung
IT Contrassegno CE
Marcado CE
CE-merkteken
Знак соответствия директиве EC
CE İşareti
AR علامة التوافق مع اللجنة الأوروبية (CE)

Class II equipment. Protection against electric shock
Équipement de classe II. Protection contre les chocs électriques
Gerät der Klasse II. Schutz vor Stromschlägen
Apparecchiatura di Classe II. Protezione contro le folgorazioni
Equipo de Clase II. Protección contra descargas eléctricas
Apparatuur van Klasse II. Bescherming tegen elektrische schokken
Изделие класса II Защита от поражения электрическим током
Sınıf II ünite. Elektrik çarpmasına karşı koruma
جهاز من الفئة II. الحماية ضد الصدمات الكهربائية

IP XX — **Ingress protection degree provided by IEC 60529**
Degré de protection selon CEI 60529
Grad des Eindringschutzes gemäß IEC 60529
Livello di protezione IP in base a IEC 60529
Grado de protección según la norma internacional IEC 60529
Beschermingsgraad tegen binnendringing volgens IEC 60529
Степень защиты, обеспечиваемая оболочкой, в соответствии со стандартом IEC 60529
Su girmesine karşı koruma derecesi IEC 60529 tarafından verilmiştir
درجة الحماية من دخول المواد والتي يوفرها معيار IEC 60529

SN — **Serial number**
FR Numéro de série
DE Seriennummer
IT Numero di serie
ES Número de serie
NL Serienummer
Порядковый (серийный) номер
TR Seri numarası
AR الرقم المتسلسل

LOT — **LOT number**
FR Numéro de LOT
DE LOT-Nummer
IT Numero di lotto
ES Número de lote
NL Partijnummer
Код (номер) партии
TR Parti numarası
AR رقم التشغيلة

MD — **Medical device**
Dispositif médical
Medizinprodukt
IT Dispositivo medico
ES Producto sanitario
Medisch apparaat
RU Медицинский прибор
TR Tıbbi cihaz
AR جهاز طبي

For indoor use only
Pour un usage à l'intérieur uniquement
Nur für die Nutzung in Innenbereichen
IT Solo per uso in interni
ES Para uso solo en interiores
Alleen voor gebruik binnenshuis
Для использования только внутри помещений
TR Sadece iç mekanda kullanım için
AR صالح للاستخدام في المناطق المغلقة فقط

Temperature limitation
FR Limitation de température
DE Temperaturbegrenzung
IT Limite di temperatura
ES Limitación de la temperatura
NL Temperatuurbegrenzing
RU Температурный диапазон
TR Sıcaklık sınırlaması
AR حدود درجة الحرارة المناسبة

Humidity limitation
FR Limitation d'humidité
DE Luftfeuchtigkeitsbegrenzung
IT Limite di umidità
ES Limitación de la humedad
NL Vochtigheidsbegrenzing
RU Диапазон влажности
TR Nem sınırlaması
AR حدود الرطوبة المناسبة

Atmospheric pressure limitation
Limitation de pression atmosphérique
DE Luftdruckbegrenzung
IT Limite di pressione atmosferica
Limitación de la presión atmosférica
NL Luchtdrukbegrenzing
Ограничение атмосферного давления
Atmosferik basınç sınırlaması
AR حدود الضغط الجوي المناسب

Indication of connector polarity
Indication de la polarité des connecteurs
Anzeige der Steckerpolarität
Indicazione della polarità dei connettori
Indicación de la polaridad del conector
Indicatie van polariteit van aansluiting
RU Полярность разъема адаптера
Bağlantı polarite göstergesi
AR علامة تشير لقطبية الموصل

Identifier of cuffs compatible for the device
Identificateur des brassards compatibles avec l'appareil
Kennzeichnung der mit dem Gerät kompatiblen Manschetten
Identifica i bracciali compatibili con il dispositivo
Identificador para manguitos compatibles con el dispositivo
Identificatie van manchetten die compatibel zijn met het apparaat
Манжеты совместимые с устройством
Cihaz ile uyumlu kollukların tanıtım işareti
علامات تحديد الشرائط الضاغطة المتوافقة مع الجهاز

Intelli sense — **OMRON's trademarked technology for blood pressure measurement**
Technologie protégée par la marque de commerce OMRON pour la mesure de la pression artérielle
Markenrechtlich geschützte Technologie von OMRON zur Blutdruckmessung
Tecnologia brevettata OMRON per la misurazione della pressione arteriosa
La tecnología de OMRON para medir la presión arterial
Technologie voor bloeddrukmeting onder handelsmerk van OMRON
Зарегистрированная технология измерения артериального давления OMRON
OMRON'un kan basıncı ölçümü için ticari markalı teknolojisidir
تقنية العلامة التجارية OMRON لقياس ضغط الدم

Arm circumference
Circonférence du bras
Armumfang
IT Circonferenza del braccio
ES Perímetro de brazo
Armomtrek
RU Окружность плеча
Kol çevresi
AR محيط الذراع

Cuff positioning indicator for the left arm
Indicateur de positionnement du brassard pour le bras gauche
Indikator für die Manschettenposition am linken Arm
Indicatore di posizionamento del bracciale per il braccio sinistro
Indicador de posición del manguito en el brazo izquierdo
Indicator voor positionering van de manchet voor de linkerarm
Метка для правильного расположения манжеты на левой руке
Sol kol için kolluk konumlandırma göstergesi
المؤشر الخاص بموضع الشريط الضاغط للذراع الأيسر

ART. — **Marker on the cuff to be positioned above the artery**
Repère sur le brassard, à positionner au-dessus de l'artère
Markierung auf der Manschette, die oberhalb der Arterie liegen muss
Contrassegno sul bracciale da posizionare al di sopra dell'arteria
La marca del manguito debe colocarse sobre la arteria
Markering op de manchet die boven de slagader moet worden geplaatst
Указатель расположения плечевой артерии
Kolluk üzerindeki işaretin konumu arterin üzerine gelmelidir
علامة بالشريط الضاغط للإشارة إلى وجوب وضعه فوق الشريان

INDEX — **Range pointer and brachial artery alignment position**
Pointeur de plage et position d'alignement sur l'artère brachiale
Bereichsanzeiger und Ausrichtungsposition mit der Oberarmarterie
Puntatore e posizione di allineamento dell'arteria brachiale
Indicación de las medidas y posición de alineación con la arteria braquial
Bereikaanduiding en positie voor uitlijning met slagader
Указатель диапазона и расположения плечевой артерии
Aralık işaretçisi ve kol arteri hizalama konumu
مؤشر النطاق والوضع الخاص بالمحاذاة مع الشريان العضدي

MAX RANGE MIN — **Range indicator of arm circumferences to help selection of the correct cuff size**
Indicateur de plage de circonférence du bras, pour la sélection de la taille de brassard adaptée
Bereichsanzeige für den Armumfang zur Auswahl der richtigen Manschettengröße
Indicatore degli intervalli di circonferenze braccio per la scelta della misura di bracciale corretta
Indicador de las medidas del perímetro de brazo para ayudarle a seleccionar el tamaño de manguito correcto
Bereikindicator voor armomtrek om te helpen bij het kiezen van de juiste manchetmaat
Символ диапазона окружности плеча для помощи при подборе правильного размера манжеты
Doğru kolluk ölçüsünü bulmaya yardımcı olan kol çevresi aralık göstergesi
مؤشر نطاق محيط الذراع للمساعدة على تحديد الحجم الصحيح للشريط الضاغط

Necessity for the user to consult this instruction manual
L'utilisateur doit consulter le présent mode d'emploi
Der Benutzer muss diese Gebrauchsanweisung lesen
L'utente deve consultare il presente manuale di istruzioni
Es necesario que el usuario consulte este manual de instrucciones
Noodzaak voor de gebruiker om deze gebruiksaanwijzing te raadplegen
Необходимость для пользователя обратиться к данному руководству по эксплуатации
Kullanıcı, bu kullanım kılavuzuna başvurmalıdır
ضرورة رجوع المستخدم إلى المعلومات الواردة في دليل الإرشادات هذا

Need for the user to follow this instruction manual thoroughly for your safety.
L'utilisateur doit suivre attentivement ce mode d'emploi pour votre sécurité.
Damit die Sicherheit gewährleistet ist, muss der Benutzer diese Gebrauchsanweisung sorgfältig befolgen.
Per la propria sicurezza, l'utente deve seguire attentamente il presente manuale di istruzioni.
Es necesario que el usuario siga rigurosamente este manual de instrucciones para su seguridad.
Noodzaak voor de gebruiker om zich voor de eigen veiligheid zorgvuldig aan deze gebruiksaanwijzing te houden.
Обратитесь к руководству по эксплуатации.
Güvenlik açısından kullanıcının bu kullanım kılavuzuna dikkatle uyması gerekir.
حاجة المستخدم إلى اتباع الإرشادات الواردة في دليل الإرشادات بالكامل هذا للحفاظ على السلامة.

Direct current
Courant continu
Gleichstrom
IT Corrente diretta
Corriente directa
Gelijkstroom
RU Постоянный ток
Doğru akım
AR التيار المباشر

Alternating current
Courant alternatif
DE Wechselstrom
IT Corrente alternata
Corriente alterna
NL Wisselstroom
RU Переменный ток
Alternatif akım
AR التيار المتناوب

Date of manufacture
Date de fabrication
Herstellungsdatum
IT Data di fabbricazione
Fecha de fabricación
NL Productiedatum
Дата изготовления в формате ГГГГ-ММ-ДД
Üretim tarihi
AR تاريخ التصنيع

QUALITY PASS — **Manufacturer's quality control mark**
Marque de contrôle de la qualité du fabricant
Qualitätskontrollzeichen des Herstellers
Contrassegno controllo qualità del produttore
Marca del control de calidad del fabricante
Symbool voor kwaliteitscontrole van fabrikant
Отметка производителя о контроле качества
Üreticinin kalite kontrol işareti
علامة التحكم في الجودة الخاصة بالشركة المصنعة

Prohibited action
FR Action interdite
DE Verbotene Aktion
IT Operazione proibita
ES Acción prohibida
NL Verboden handeling
RU Запрещенные действия
TR Yasaklanmış eylem
AR إجراء محظور

To indicate generally elevated, potentially hazardous, levels of non-ionizing radiation, or to indicate equipment or systems. e.g. in the medical electrical area that include RF transmitters or that intentionally apply RF electromagnetic energy for diagnosis or treatment.
Indique des niveaux de rayonnement non ionisant, potentiellement dangereux, généralement élevés, ou un équipement ou des systèmes, par exemple dans le domaine médical électrique, incluant des émetteurs RF ou utilisant intentionnellement de l'énergie électromagnétique RF pour le diagnostic ou le traitement.
Als Hinweis auf allgemein erhöhte, potenziell gefährliche Stufen nicht-ionisierender Strahlung oder als Hinweis auf Geräte oder Systeme zum Beispiel im medizinisch-elektrischen Bereich, etwa HF-Übertragungsgeräte, bzw. auf solche, die elektromagnetische HF-Strahlung zur Diagnose oder Behandlung verwenden.
Indica livelli generalmente elevati, potenzialmente pericolosi, di radiazioni non ionizzanti oppure indica apparecchiature o sistemi, ad esempio per le aree elettromedicali in cui sono presenti trasmettitori RF o in cui viene intenzionalmente applicata energia elettromagnetica a radiofrequenza per la diagnosi o il trattamento.
Para indicar niveles de radiación no ionizante generalmente elevados y potencialmente peligrosos, o bien para indicar equipos o sistemas, como los usados en el ámbito electromédico, que incorporen transmisores de radiofrecuencia o que apliquen energía electromagnética de radiofrecuencia intencionadamente para diagnósticos o tratamientos.
Geeft in het algemeen verhoogde, potentieel gevaarlijke niveaus aan van niet-ioniserende straling of duidt op apparatuur of systemen, bijvoorbeeld in de medische elektrische omgeving, die RF-zenders bevatten of die opzettelijk elektromagnetische RF-energie toepassen voor diagnose of behandeling.
Для указания повышенных и потенциально опасных уровней неионизирующей радиации или же оборудования или систем (например, в зоне размещения медицинского электрооборудования), включающих в себя радиопередатчики или устройства, использующие радиочастотную электромагнитную энергию в целях диагностики или терапии.
Genellikle yüksek ve zararlı olabilecek iyonlaşmayan radyasyon seviyelerini belirtir veya RF vericileri içeren veya tanı ya da tedavi amacıyla bilinçli olarak RF elektromanyetik enerji uygulayan (örneğin medikal elektrik alanında bulunan) ekipman ve sistemleri belirtir.
للإشارة بوجه عام إلى المستويات المرتفعة عن الحد المعتاد من الأشعة غير المؤينة التي من المحتمل أن تكون خطرة، أو للإشارة إلى الأجهزة أو الأنظمة، مثل تلك التي توجد في الأماكن المحتوية على أجهزة طبية كهربائية تشتمل على أجهزة إرسال تنبعث منها ترددات لاسلكية أو حيث يتم استخدام الطاقة الكهرومغناطيسية ذات الترددات اللاسلكية عن عمد لأغراض التشخيص أو العلاج.

Issue Date:
Date de publication :
Ausgabedatum: 2021-05-17
Data di pubblicazione:
Fecha de publicación:

5673057-0A_IM2-HEM-7143T1-EBK-01-10-2020.fm Page 1 Wednesday, May 19, 2021 1:31 PM

Instruction Manual 2

OMRON

Automatic Upper Arm Blood Pressure Monitor

جهاز مراقبة ضغط الدم في أعلى الذراع الآلي

M2 Intelli IT (HEM-7143T1-EBK)

(HEM-7143T1-EBK) أم٢ انتلي اي تي

Intellisense

All for Healthcare

Read Instruction manual 1 and 2 before use.

English Lire le mode d'emploi 1 et 2 avant l'utilisation.
Deutsch Lesen Sie vor der Verwendung Gebrauchsanweisung 1 und 2.
Italiano Leggere il manuale di istruzioni 1 e 2 prima dell'uso.
Español Lea el manual de instrucciones 1 y 2 antes del uso.
Nederlands Lees gebruiksaanwijzing 1 en 2 voor gebruik.
Русский Перед использованием прочтите руководства по эксплуатации 1 и 2.
Türkçe Kullanmadan önce kullanım kılavuzu 1 ve 2 'yi okuyun.
العربية اقرأ دليل الإرشادات 1 و 2 قبل الاستخدام.

IM2-HEM-7143T1-EBK-01-10/2020
5673057-0A

1 Package Contents

FR Contenu de l'emballage
DE Packungsinhalt
IT Contenuto della confezione
ES Contenido del envase
NL Inhoud van de verpakking
RU Комплект поставки
TR Paketin İçindekiler
AR محتويات العبوة

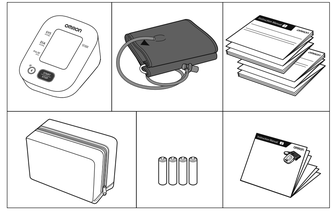

2 Preparing for a Measurement

FR Préparation d'une mesure
DE Vorbereiten einer Messung
IT Preparazione per la misurazione
ES Preparación para una medición
NL Een meting voorbereiden
RU Подготовка к измерению
TR Ölçüm Hazırlığı
AR التجهيز لعملية القياس

30 minutes before

FR 30 minutes avant
DE 30 Minuten vorher
IT 30 minuti prima
ES 30 minutos antes
NL 30 minuten ervoor
RU За 30 минут до
TR 30 dakika önce
AR قبل القياس بمدة تبلغ ٣٠ دقيقة

5 minutes before: Relax and rest.

FR 5 minutes avant : détente et repos.
DE 5 Minuten vorher: ruhig hinsetzen.
IT 5 minuti prima: rilassarsi e stare a riposo.
ES 5 minutos antes: relájese y descanse.
NL 5 minuten ervoor: ontspan en rust.
RU За 5 минут до: расслабьтесь и сядьте поудобнее.
TR 5 dakika önce: Gevşeyin ve dinlenin.
AR قبل القياس بمدة تبلغ ٥ دقائق: استرخ واسترخ.

3 Installing Batteries

FR Mise en place des piles
DE Einsetzen der Batterien
IT Installazione delle batterie
ES Instalación de las pilas
NL Batterijen plaatsen
RU Установка элементов питания (приобретаются дополнительно)
TR Pillerin Takılması
AR تركيب البطاريات

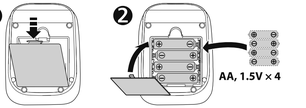

4 Downloading the "OMRON connect" App

FR Téléchargement de l'application « OMRON connect »
DE Herunterladen der App OMRON connect
IT Download della app "OMRON connect"
ES Descarga de la aplicación "OMRON connect"
NL De app "OMRON connect" downloaden
RU Загрузка приложения «OMRON connect»
TR "OMRON connect" Uygulamasını indirme
AR تنزيل تطبيق "OMRON connect"

5 Pairing Your Smart Device

FR Jumelage de votre appareil intelligent
DE Koppeln mit Smartphone oder Tablet
IT Associazione del dispositivo smart
ES Sincronización con su dispositivo inteligente
NL Uw smart device koppelen
RU Синхронизация со смарт-устройством
TR Akıllı Cihazınızın Eşleştirilmesi
AR إقران هاتفك الذكي

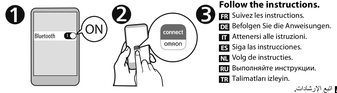

Follow the instructions.

FR Suivez les instructions.
DE Befolgen Sie die Anweisungen.
IT Attenersi alle istruzioni.
ES Siga las instrucciones.
NL Volg de instructies.
RU Выполняйте инструкции.
TR Talimatları izleyin.
AR اتبع الإرشادات.

6 Applying the Cuff on the Left Arm

FR Pose du brassard sur le bras gauche
DE Anbringen der Manschette am linken Arm
IT Applicazione del bracciale sul braccio sinistro
ES Colocación del manguito en el brazo izquierdo
NL De manchet op de linkerarm aanbrengen
RU Расположение манжеты на левой руке
TR Kolluğun Sol Kola Takılması
AR لف الشريط الضاغط على الذراع الأيمن

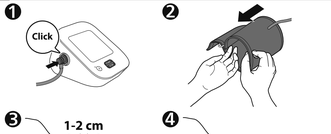

Tube side of the cuff should be 1 - 2 cm above the inside elbow.

FR Le côté tuyau du brassard doit être positionné 1 à 2 cm au-dessus de l'intérieur du coude.
DE Das Manschettenstück mit dem Schlauch muss 1 bis 2 cm oberhalb des Ellbogens liegen.
IT Il lato del bracciale con il tubo deve trovarsi al di sopra del gomito interno, a una distanza di circa 1 o 2 cm.
ES El lado del tubo del manguito deberá quedar 1 o 2 cm por encima de la parte interna del codo.
NL De kant met de slang van de manchet moet 1 - 2 cm boven de binnenkant van de elleboog liggen.
RU Край манжеты с трубкой должен находиться на 1–2 см выше локтевого сгиба.
TR Kolluğun boru tarafı, dirsek içinin 1 ila 2 cm üstünde olmalıdır.
AR يجب أن يرتفع جانب الخرطوم من الشريط الضاغط من ١ إلى ٢ سم عن المرفق.

4 Make sure that air tube is on the inside of your arm and wrap the cuff securely so it can no longer slip round.

FR Assurez-vous que le tuyau à air se trouve du côté intérieur de votre bras et enroulez fermement le brassard de manière qu'il ne puisse plus tourner.
DE Stellen Sie sicher, dass der Luftschlauch an der Arminnenseite sitzt, und befestigen Sie die Manschette sicher, so dass sie nicht verrutscht.
IT Assicurarsi che il tubo dell'aria si trovi all'interno del braccio e avvolgere il bracciale saldamente in modo che non possa ruotare.
NL Zorg ervoor dat de luchtslang zich aan de binnenkant van uw arm bevindt en wikkel de manchet stevig rond uw arm zodat deze niet meer kan wegglijden.
RU Убедитесь, что воздуховодная трубка находится на внутренней поверхности плеча и надежно оберните манжету, чтобы она не прокручивалась вокруг руки.
TR Hava borusunun kolunuzun iç tarafında olduğundan emin olun ve kolluğu kaymayacak şekilde sabit şekilde sarın.
AR تأكد من أن خرطوم الهواء على الجانب الداخلي من ذراعك ولف الشريط الضاغط بإحكام بحيث لا يتزلق حول الذراع.

If taking measurements on the right arm, refer to:

FR Pour la prise de mesures au bras droit, voir :
DE Bei Messungen am rechten Arm siehe:
IT Se la misurazione viene eseguita al braccio destro, fare riferimento a:
ES Si va a realizar mediciones en el brazo derecho, consulte:
NL Als u metingen aan de rechterarm uitvoert, raadpleeg dan:
RU При измерении на правой руке см.
TR Sağ koldan ölçüm yapıyorsanız aşağıdakilere bakın:
AR في حال إجراء القياس على الذراع الأيمن، ارجع إلى:

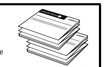

Instruction Manual 1
General Precautions

7 Sitting Correctly

FR Position assise correcte
DE Korrekte Körperhaltung
IT Come sedere nel modo corretto
ES Cómo sentarse correctamente
NL Correct zitten
RU Правильная поза при измерении
TR Düzgün Oturma
AR الجلوس بشكل صحيح

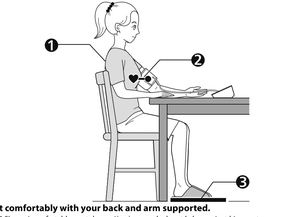

1 Sit comfortably with your back and arm supported.

FR S'asseoir confortablement de manière à ce que le dos et le bras soient bien soutenus.
DE Bequem hinsetzen, mit dem Rücken anlehnen und den Arm auf eine Unterlage legen.
IT Sedere comodamente con la schiena e il braccio ben sostenuti.
ES Siéntese cómodamente de modo que la espalda y el brazo estén bien apoyados.
NL Neem een comfortabele zitpositie in, met uw rug en arm ondersteund.
RU Сядьте удобно, чтобы спина и рука опирались на что-либо.
TR Sırtınız ve kolunuz desteklenerek rahat bir şekilde oturun.
AR اجلس بشكل مريح بحيث يكون الظهر والذراع في وضع استناد.

2 Place the arm cuff at the same level as your heart.

FR Le brassard doit se trouver au même niveau que votre cœur.
DE Die Manschette auf Herzhöhe platzieren.
IT Posizionare il bracciale allo stesso livello del cuore.
ES Coloque el manguito al mismo nivel que el corazón.
NL Plaats de armmanchet op hetzelfde niveau als uw hart.
RU Манжета должна находиться на уровне сердца.
TR Kolluğu kalbinizle aynı düzeye getirin.
AR ضع الشريط الضاغط للذراع في مستوى القلب نفسه.

3 Keep feet flat, legs uncrossed, remain still and do not talk.

FR Garder les pieds à plat, les jambes non croisées, ne pas bouger et ne pas parler.
DE Füße flach auf den Boden stellen, die Beine nicht kreuzen, still halten und nicht sprechen.
IT Tenere i piedi ben poggiati, non incrociare le gambe, rimanere fermi e non parlare.
ES Mantenga los pies planos, las piernas sin cruzar, quédese quieto y no hable.
NL Houd de voeten plat, benen niet gekruist, zit stil en praat niet.
RU Поставьте ноги ровно, не перекрещивая их, не двигайтесь и не разговаривайте.
TR Ayaklarınızı düz, bacaklarınızı açık tutun, hareketsiz kalın ve konuşmayın.
AR اجعل قدميك في وضع مسطح وساقيك في وضع متباعد وحافظ على ثباتك ولا تتحدث.

8 Taking a Measurement

FR Réalisation d'une mesure
DE Vornehmen einer Messung
IT Misurazione
ES Obtención de una lectura
NL Een meting doen
RU Выполнение измерений
TR Ölçüm Yapma
AR إجراء القياس

When the [START/STOP] button is pressed, the measurement is taken and saved automatically. Open the app to transfer the reading.

FR Après une pression sur le bouton [START/STOP], la mesure démarre et le résultat est enregistré automatiquement. Ouvrir l'application pour transférer le résultat.
DE Beim Drücken der Taste [START/STOP] erfolgt die Messung. Die Messwerte werden automatisch gespeichert. Öffnen Sie die App, um die Messwerte zu übertragen.
IT Quando si preme il pulsante [START/STOP], la misurazione viene eseguita e salvata automaticamente. Aprire la app per trasferire i risultati.
ES Al pulsar el botón [START/STOP], se obtiene la medición, que se guarda automáticamente. Abra la aplicación para transferir la lectura.
NL Wanneer op de knop [START/STOP] wordt gedrukt, wordt de meting automatisch uitgevoerd en opgeslagen. Open de app om de meting te versturen.
RU После того, как кнопка [START/STOP] нажата, измерение выполняется и сохраняется автоматически. Откройте приложение, чтобы передать результаты.
TR [START/STOP] düğmesine basıldığında ölçüm yapılır ve otomatik olarak kaydedilir. Ölçüm değerini aktarmak için uygulamayı açın.
AR عند الضغط على زر [START/STOP]، يتم إجراء القياس وحفظه تلقائيًا. افتح التطبيق لنقل أداء

If your systolic pressure is more than 210 mmHg:

After the arm cuff starts to inflate, press and hold the [START/STOP] button until the monitor inflates 30 to 40 mmHg higher than your expected systolic pressure.

FR **Si votre pression systolique est supérieure à 210 mmHg :**
Lorsque le brassard se gonfle, appuyer sur le bouton [START/STOP] et le maintenir enfoncé jusqu'à ce que le tensiomètre atteigne une pression de gonflage supérieure de 30 à 40 mmHg à votre pression systolique attendue.
DE **Wenn Ihr systolischer Druck höher ist als 210 mmHg:**
Nachdem die Manschette begonnen hat, sich aufzupumpen, drücken Sie die [START/STOP]-Taste, und halten Sie sie gedrückt, bis ein Druck von 30 bis 40 mmHg über Ihrem erwarteten systolischen Druck erreicht ist.
IT **Se la pressione sistolica è superiore a 210 mmHg:**
Quando il bracciale inizia a gonfiarsi, premere e mantenere premuto il pulsante [START/STOP] finché il misuratore non raggiunge una pressione da 30 a 40 mmHg superiore rispetto al valore di pressione sistolica atteso.
ES **En caso de que su presión arterial sistólica esté por encima de 210 mmHg:**
Una vez que el manguito comience a inflarse, mantenga pulsado el botón [START/STOP] hasta que el monitor indique que el inflado está entre 30 y 40 mmHg por encima de la presión arterial sistólica estimada.
NL **Als uw systolische druk hoger is dan 210 mmHg:**
Zodra de armmanchet wordt opgepompt, houdt u de knop [START/STOP] ingedrukt totdat de meter 30 tot 40 mmHg hoger aangeeft dan uw verwachte systolische druk.
RU **Если систолическое давление выше 210 мм.рт.ст.:**
После того, как началось автоматическое нагнетание воздуха в манжету, нажмите и удерживайте кнопку [START/STOP] до тех пор, пока электронный блок не поднимет давление до значения, превышающего ожидаемое систолическое давление на 30–40 мм рт. ст.
TR **Sistolik basıncınız 210 mmHg'den fazlaysa:**
Kolluk şişmeye başladıktan sonra, [START/STOP] düğmesine basın ve ölçüm cihazı beklediğiniz sistolik basınç değerinden 30 ila 40 mmHg daha fazla şişene kadar basılı tutun.
AR **إذا كان ضغط دمك الانقباضي أكثر من ٢١٠ مللیمترات زئبقية:**
بعد بدء انتفاخ الشريط الضاغط، اضغط مع الاستمرار على الزر [START/STOP] (بدء/إيقاف) حتى يقوم الجهاز بالنفخ من ٣٠ إلى ٤٠ مللیمترًا زئبقيًا أعلى من قيمة ضغط الدم الانقباضي المتوقعة لديك.

21C0654

9 Checking Readings

FR Vérification des résultats
DE Prüfen der Messwerte
IT Controllo dei risultati
ES Comprobación de lecturas
NL Metingen bekijken
RU Проверка результатов
TR Ölçüm Değerlerini Kontrol Etme
AR التحقق من القراءات

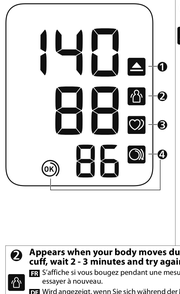

❶ Appears if "SYS" is 135 mmHg or above and/or "DIA" is 85 mmHg* or above.

FR S'affiche si « SYS » est égale ou supérieure à 135 mmHg et/ou « DIA » égale ou supérieure à 85 mmHg*.
DE Wird angezeigt, wenn „SYS" 135 mmHg oder mehr beträgt und/oder wenn „DIA" 85 mmHg* oder mehr beträgt.
IT Viene visualizzato se la pressione sistolica "SYS" è pari o superiore a 135 mmHg e/o quella diastolica "DIA" è pari o superiore a 85 mmHg*.
ES Aparece si "SIS" es 135 mmHg o superior y/o "DIA" es 85 mmHg* o superior.
NL Verschijnt als "SYS" 135 mmHg of hoger is en/of "DIA" 85 mmHg* of hoger is.
RU Отображается, если «SYS» (Систолическое давление) 135 мм рт.ст. и выше и/или «DIA» (Диастолическое давление) 85 мм рт.ст.* и выше.
TR "SYS" 135 mmHg ya da üstünde olduğunda ve/veya "DIA" 85 mmHg* ya da üstünde olduğunda görünür.
AR يظهر إذا كان "SYS" يبلغ ١٣٥ مليمترًا زئبقيًا أو أكثر و/أو "DIA" ٨٥* مليمترًا زئبقيًا* أو أكثر.

❷ Appears when your body moves during a measurement. Remove the arm cuff, wait 2 - 3 minutes and try again.

FR S'affiche si vous bougez pendant une mesure. Retirer le brassard, attendre 2 à 3 minutes et essayer à nouveau.
DE Wird angezeigt, wenn Sie sich während der Messung bewegen. Nehmen Sie die Manschette ab, warten Sie 2–3 Minuten und versuchen Sie es erneut.
IT Viene visualizzato se l'utilizzatore si muove durante la misurazione. Rimuovere il bracciale, attendere 2-3 minuti e riprovare.
ES Aparece cuando se mueve el cuerpo durante una medición. Retire el manguito, espere unos 2 o 3 minutos e inténtelo de nuevo.
NL Verschijnt wanneer uw lichaam tijdens een meting beweegt. Verwijder de armmanchet, wacht 2-3 minuten en probeer het opnieuw.
RU Отображается при движении тела во время измерения. Снимите манжету, подождите 2-3 минуты и попробуйте еще раз.
TR Bir ölçüm esnasında vücudunuz hareket ettiğinde görünür. Kolluğu çıkarın, 2 - 3 dakika bekleyip tekrar deneyin.
AR يظهر عند تحرك جسمك في أثناء عملية القياس. قم بإزالة الشريط الضاغط للذراع والانتظار من ٢ إلى ٣ دقائق وحاول مرة أخرى.

❸ Appears when an irregular rhythm** is detected during a measurement. If it appears repeatedly, OMRON recommends to consult your physician.

FR S'affiche lorsqu'un rythme irrégulier** est détecté pendant une mesure. S'il s'affiche à plusieurs reprises, OMRON recommande de consulter votre médecin.
DE Wird angezeigt, wenn während einer Messung ein unregelmäßiger Herzschlag** festgestellt wird. Wird das Symbol wiederholt angezeigt, empfiehlt OMRON, sich an Ihren Arzt zu wenden.
IT Viene visualizzato se nel corso di una misurazione viene rilevato un ritmo cardiaco irregolare**. Se il simbolo appare ripetutamente, OMRON consiglia di consultare il medico curante.
ES Aparece cuando se detecta un ritmo irregular** durante una medición. Si aparece varias veces, OMRON recomienda que consulte a su médico.
NL Verschijnt wanneer tijdens een meting een onregelmatig ritme** wordt gedetecteerd. Als dit herhaaldelijk verschijnt, raadt OMRON aan om uw arts te raadplegen.
RU Отображается, если при измерении определяется нерегулярный ритм**. Если этот символ отображается неоднократно, компания OMRON рекомендует обратиться к лечащему врачу.
TR Bir ölçüm esnasında düzensiz ritim** saptandığında görünür. Tekrarlı şekilde görünürse OMRON doktorunuza danışmanızı öneriр.
AR يظهر عند اكتشاف عدم انتظام ضربات القلب** في أثناء عملية القياس. عند ظهورها بشكل متكرر، توصي OMRON باستشارة طبيبك.

❹ Cuff is tight enough.

FR Le brassard est suffisamment serré.
DE Manschette sitzt ausreichend straff.
IT Il bracciale è stretto a sufficienza.
ES El manguito está lo suficientemente prieto.
NL Manchet zit strak genoeg.
RU Манжета затянута достаточно туго.
TR Kolluk yeterince sıkıdır.
AR الشريط الضاغط محكم بما يكفي.

❹ Apply cuff again MORE TIGHTLY.

FR Poser le brassard en le serrant davantage.
DE Manschette STRAFFER ziehen.
IT Applicare di nuovo il bracciale STRINGENDOLO DI PIÙ.
ES Vuelva a poner el manguito MÁS PRIETO.
NL Breng de manchet STRAKKER aan.
RU Наложите манжету еще раз БОЛЕЕ ТУГО.
TR Kolluğu tekrar, DAHA SIKI bir şekilde takın.
AR لف الشريط الضاغط مرة أخرى بشكل أكثر إحكامًا.

***The high blood pressure definition is based on the 2018 ESH/ESC Guidelines.**

FR *La définition de l'hypertension est basée sur les recommandations ESH/ESC 2018.
DE *Die Definition für Bluthochdruck basiert auf den 2018 ESH/ESC Richtlinien.
IT *La definizione di alta pressione arteriosa si basa sulle linee guida 2018 di ESH/ESC.
ES *La definición de presión arterial alta se basa en las guías 2018 ESH/ESC.
NL *De definitie van hoge bloeddruk is gebaseerd op de ESH/ESC-richtlijnen uit 2018.
RU *Определение высокого артериального давления основано на Рекомендациях 2018 ESH/ESC.
TR *Yüksek kan basıncı tanımı, 2018 ESH/ESC Kılavuzlarını temel alır.
AR *تعريف ضغط الدم المرتفع يستند إلى إرشادات الجمعية الأوروبية لفرط ضغط الدم (ESH)/الجمعية الأوروبية لقلب الشرايين (ESC) لعام 2018.

****An irregular heart beat rhythm is defined as a rhythm that is 25 % less or 25 % more than the average rhythm detected during a measurement.**

FR **Un rythme cardiaque irrégulier est défini comme un rythme inférieur ou supérieur de 25 % au rythme moyen détecté durant une mesure.
DE **Ein unregelmäßiger Herzschlag ist definiert als ein Herzrhythmus, der weniger als 25 % oder mehr als 25 % des mittleren Herzrhythmus beträgt, der während der Blutdruckmessung erkannt wird.
IT **Si definisce ritmo cardiaco irregolare un ritmo cardiaco inferiore del 25% o superiore del 25% rispetto al ritmo medio rilevato durante una misurazione.
ES **Latido cardíaco irregular se define como un ritmo que es un 25 % menor o un 25 % mayor que el ritmo medio detectado durante una medición.
NL **Een onregelmatig hartslagritme wordt gedefinieerd als een ritme dat 25% lager of 25% hoger is dan het gemiddelde ritme dat tijdens een meting wordt gedetecteerd.
RU **Нерегулярный ритм сердцебиения — это ритм, который на 25% медленнее или быстрее измеренного среднего ритма.
TR **Düzensiz kalp atışı ritmi, bir ölçüm sırasında saptanan ortalamadan %25 daha düşük veya %25 daha yüksek ritim olarak tanımlanır.
AR **تعرف اضطراب ضربات القلب بأنه نظم أقل من النظم الطبيعي الذي يتم اكتشافه في أثناء عملية القياس بمعدل ٢٥٪ أو أكثر منه بمعدل ٢٥٪.

Error messages or other problems? Refer to:

FR Messages d'erreur ou autres problèmes ? Voir :
DE Weitere Fehlermeldungen oder Probleme siehe:
IT Messaggi di errore o altri problemi? Fare riferimento a:
ES ¿Hay mensajes de error u otros problemas? Consulte:
NL Foutmeldingen of andere problemen? Raadpleeg:
RU Сообщения об ошибках или другие неисправности? См.
TR Hata mesajları veya başka sorunlar mı var? Bkz:
AR رسائل الخطأ أو المشكلات الأخرى؟ ارجع إلى:

Instruction Manual 1.

10 Using Memory Functions

FR Utilisation des fonctions de mémoire
DE Verwendung der Speicherfunktionen
IT Uso delle funzioni di memoria
ES Uso de las funciones de memoria
NL Geheugenfuncties gebruiken
RU Использование функции памяти
TR Hafıza Fonksiyonunun Kullanılması
AR استخدام وظائف الذاكرة

10.1 Readings Stored in Memory

FR Mesures stockées en mémoire
DE Gespeicherte Messwerte
IT Risultati conservati in memoria
ES Lecturas guardadas en la memoria
NL Metingen opgeslagen in het geheugen
RU Сохранение результатов в памяти
TR Hafızaya Kaydedilen Değerler
AR تم تخزين القراءات في الذاكرة

Up to 30 readings are stored.

FR Jusqu'à 30 mesures sont stockées.
DE Es werden bis zu 30 Messwerte gespeichert.
IT Vengono conservati fino a 30 risultati.
ES Se almacenan hasta 30 lecturas.
NL Er kunnen tot 30 meetwaarden worden opgeslagen.
RU Сохраняется до 30 результатов.
TR 30 adede kadar ölçüm değeri saklanır.
AR يصل عدد القراءات المخزنة إلى ٣٠ قراءة.

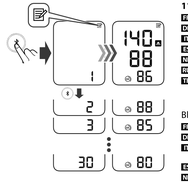

11 Other Settings

FR Autres réglages
DE Weitere Einstellungen
IT Altre impostazioni
ES Otros ajustes
NL Andere instellingen
RU Другие настройки
TR Diğer Ayarlar
AR الإعدادات الأخرى

11.1 Disabling/Enabling Bluetooth®

FR Désactivation/activation de la fonction Bluetooth®
DE Deaktivieren/Aktivieren der Bluetooth®-Funktion
IT Disattivazione/attivazione della funzione Bluetooth®
ES Activar/desactivar el Bluetooth®
NL Bluetooth® uitschakelen/inschakelen
RU Выключение/включение функции Bluetooth®
TR Bluetooth® Özelliğini Devre Dışı Bırakma/Etkinleştirme
AR تمكين/تعطيل ميزة Bluetooth®

Bluetooth is enabled by default.

FR Bluetooth est activé par défaut.
DE Die Bluetooth-Funktion ist standardmäßig aktiviert.
IT La funzione Bluetooth è attiva per impostazione predefinita.
ES El Bluetooth está activado por defecto.
NL Bluetooth is standaard ingeschakeld.
RU Bluetooth включен по умолчанию.
TR Bluetooth varsayılan olarak etkindir.
AR يتم تمكين خاصية Bluetooth بشكل افتراضي.

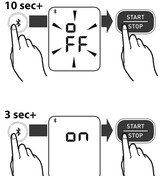

11.2 Restoring to the Default Settings

FR Réinitialisation aux réglages par défaut
DE Wiederherstellen der Standardeinstellungen
IT Ripristino delle impostazioni predefinite
ES Restablecimiento a los ajustes de fábrica
NL De standaardinstellingen herstellen
RU Восстановление настроек по умолчанию
TR Varsayılan Ayarları Geri Yükleme
AR استعادة الإعدادات الافتراضية

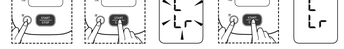

12 Optional Medical Accessories

FR Accessoires médicaux optionnels
DE Optionales medizinisches Zubehör
IT Accessori medicali opzionali
ES Accesorios médicos opcionales
NL Optionele medische accessoires
RU Аксессуары, которые пользователь, при необходимости, может приобрести отдельно от комплекта поставки медицинского изделия
TR Opsiyonel Tıbbi Aksesuarlar
AR الملحقات الطبية الاختيارية

Medium Cuff
HEM-CR24
22 - 32 cm

Wide Range Soft Cuff
HEM-RML31
22 - 42 cm

Small Cuff
HEM-CS24
17 - 22 cm

Do not throw the air plug away. The air plug can be applicable to the optional cuff.

FR Ne pas jeter la prise de gonflage. La prise de gonflage peut être utilisée pour le brassard en option.
DE Entsorgen Sie den Luftschlauchstecker nicht. Der Luftschlauchstecker wird für die optionale Manschette verwendet.
IT Non gettare via l'attacco del tubo dell'aria. L'attacco del tubo dell'aria può essere applicato al bracciale opzionale.
ES No tire el conector para tubo de aire. El conector para tubo de aire puede ser utilizado con el manguito opcional.
NL Gooi de plug van de luchtslang niet weg. De plug van de luchtslang kan worden gebruikt op de optionele manchet.
RU Не выбрасывайте воздушный штекер. Он может подойти к дополнительной манжете.
TR Hava tapasını atmayın. Hava tapası isteğe bağlı kolluğa uygulanabilir.
AR لا تتخلص من سدادة الهواء. يمكن استعمال سدادة الهواء مع الشريط الضاغط الاختياري.

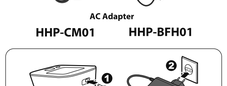

AC Adapter
HHP-CM01 **HHP-BFH01**

https://www.omron-healthcare.com/

Manufacturer Fabricant Hersteller	Produttore Fabricante Fabrikant	Производитель Üretici صانع	OMRON HEALTHCARE Co., Ltd. 53, Kunotsubo, Terado-cho, Muko, KYOTO, 617-0002 JAPAN شركة أومرون هيلث كير المحدودة 53، كونوتسوبو، تيرادو-شو، موكو، كيوتو، 617-0002، اليابان
EC REP EU representative Mandataire dans l'UE	EU-Vertreter Rappresentante per l'UE Representante en la UE Vertegenwoordiging in de EU	Представитель в ЕС AB temsilcisi ممثل الاتحاد الأوروبي Vertegenwoordiging in de EU	OMRON HEALTHCARE EUROPE B.V. Scorpius 33, 2132 LR Hoofddorp, THE NETHERLANDS www.omron-healthcare.com
Importer in EU Importateur dans l'UE Importeur in der EU	Importatore per l'UE Importador en la UE Importeur in de EU	Импортер в ЕС AB'de İthalatçı المستورد في الاتحاد الأوربي	
Production Facility Site de production Produktionsstätte	Stabilimento di produzione Planta de producción Produktionsfacilitet	Производственное подразделение Üretim Tesisi مصنع الإنتاج	Omron Healthcare Brasil Indústria e Comércio de Produtos Médicos Ltda Av. Ari Ata (Lot. M II, P I Logistics), nº 370 – Lote 12 – Quadra 8 - Jardim Ermida I 13212-213 – Jundiaí – SP – Brazil
Subsidiaries Succursales Niederlassungen Consociate Empresas filiales	Dochterondernemingen Θυγατρικές Yan Kuruluşlar الشركات التابعة	Importer in the United Kingdom and UK responsible person	OMRON HEALTHCARE UK LTD. Opal Drive, Fox Milne, Milton Keynes, MK15 0DG, UK www.omron-healthcare.com/distributors
			OMRON MEDIZINTECHNIK HANDELSGESELLSCHAFT mbH www.omron-healthcare.com/distributors
			OMRON SANTÉ FRANCE SAS www.omron-healthcare.com/distributors

Issue Date / Date de publication / Ausgabedatum / Data di pubblicazione / Fecha de publicación / Uitgiftedatum / Дата выпуска / Yeniden Tarih / تاريخ الإصدار : 2021-05-17

Made in Brazil / Fabriqué au Brésil / Hergestellt in Brasilien / Fabbricato in Brasile / Fabricado en Brasil / Geproduceerd in Brazilië / Сделано в Бразилии / Brezilya'da üretilmiştir / صنع في البرازيل